

毎日のお仕事、組合活動ご苦労さまです
組合費・国保料などは
毎月群会議で納入
2ヵ月めを遅れる方は「資格継続願い」を提出して下さい

けんせつ北部

(購読料は組合費の中に含まれています)

定価30円

発行所
東京土建一般労働組合
城北ブロック会議
東京都豊島区西池袋5-22-15
※板橋 (3963) 5325
電話 練馬 (3825) 5522
北 (5390) 6021
豊島 (3986) 2471
発行人 代表者 佐藤 広平
発行日 1日、9日、17日、25日

土建板橋災害救助隊 防災セミナー コロナ禍での避難所運営をクロスロードで学ぶ



「近い将来に起きる災害にどう備えるか」をテーマに防災セミナーを開催しました

地震被害では、軽減させる3つのポイントとして、①建築物の耐震化②出火防止対策③初期消火対策で、火災を起こさない、最小限にとどめる大切さが強調されました。

地震被害軽減のポイント

避難場所は、災害から逃げる場所、「命の危険から身をを守る場所」をいい、避難所とは住居を失ったり、住めなくなった方の一時的な生活の場所、「生活の支援を受ける場所」と避難場所と避難所の違いを説明しました。

風水害時は避難場所が開設され、避難コール避難場所に行くことだけでなく、避難行動は色々ある。コロナ禍

では、避難所は3密空間になりやすく感染リスクもあるの

で、分散避難や自宅にとどまって安全を確保すること(在宅避難)も選択の一つ。ただし、自宅でもしなないことで

は、暴風への備えや、停電に備えるなど対策をしながら、在宅することも必要だと

しました。また、疎開・自主帰省を勧めました。

避難所と避難場所の違いは

仮定し、「大型犬をつれ避難所へいくか?」「取材に来たテレビクルーに足らなくなっている毛布の提供を訴えるか?」「3000人が避難しているが今は2000食しかないが食料は配布するか?」などの問題にイエス、ノーで回答

講師から、それぞれのケースのメリット・デメリットなど解説を受け、正解がないとはいえず、実際にあった事例などあちらが立てばこちらが立たないといったジレンマを経験しました。

グループごとに「クロスロード」を行いました



グループごとに「クロスロード」を行いました



救助隊への加入を訴える石川政利隊長

「クロスロード」とは?

■「クロスロード (CROSSROAD)」

- (1) 分かれ道、人生の岐路
- (2) 人と人が出会う場所

■阪神・淡路大震災では行政職員はジレンマ(こちらを立てればあちらが立たず)を伴う重大な決断を迫られた実話をもとに作られた

【神戸編】

■正解(最適解)のないゲーム

→問題解決ではなく、問題を見つける!

■様々な意見・価値観を参加者同士が共有するためのコミュニケーションツール

支部事務所休業期間
8月11日(火)〜8月14日(金)
夏季休業のため事務所閉めさせていただきます。
8月17日(月)は午後2時から書記局会議のため事務所閉まります。
リフレッシュ交流会は中止します
8月22日(土)、23日(日)に予定していましたが夏のブロック別イベント・リフレッシュ交流会は、新型コロナウイルス感染症の拡大により中止します。

安内閣を「支持する」と答えた人は、48%でした(7月・テレビ朝日世論調査)。5月から支持不支持が逆転しました▼同じ世論調査で新型コロナウイルスをめぐって政府のこれまでの対応について、「評価する」27%、「評価しない」56%でした。多くの国民が、新型コロナウイルス対策に不満を抱えています▼ドイツは年末までの半年間にわたって付加価値税の標準税率を19%から16%に引き下げました。イギリスも飲食や宿泊、娯楽などの業種で来年1月12日まで、付加価値税の税率を20%から5%に引き下げる政策を開始しました。そのほかオーストラリアが7月から年末まで飲食や出版などの付加価値税を10%から5%に。ブルガリアも年末までレストランなどの税率を21%から10%に引き下げます▼日本で消費税減税を行うことは、コロナ危機からの脱出だけでなく、経済を再建する上でも不可欠です。「Go To キャンペーン」より効果が見込まれるとの分析もあります。5%に引き下げをすべきです。

とんかち
「支持する」と答えた人は、48%でした(7月・テレビ朝日世論調査)。5月から支持不支持が逆転しました▼同じ世論調査で新型コロナウイルスをめぐって政府のこれまでの対応について、「評価する」27%、「評価しない」56%でした。多くの国民が、新型コロナウイルス対策に不満を抱えています▼ドイツは年末までの半年間にわたって付加価値税の標準税率を19%から16%に引き下げました。イギリスも飲食や宿泊、娯楽などの業種で来年1月12日まで、付加価値税の税率を20%から5%に引き下げる政策を開始しました。そのほかオーストラリアが7月から年末まで飲食や出版などの付加価値税を10%から5%に。ブルガリアも年末までレストランなどの税率を21%から10%に引き下げます▼日本で消費税減税を行うことは、コロナ危機からの脱出だけでなく、経済を再建する上でも不可欠です。「Go To キャンペーン」より効果が見込まれるとの分析もあります。5%に引き下げをすべきです。

労働学校を開催 コロナ問題の 見方など学ぶ



江口建志さんを講師に
労働学校を開催

7月26日に支部会館で労働学校を開催、10人が受講しました。
江口建志（東京学習会）

議長（理事）さんを講師に、第1課「私たちほどのような社会にいるのか」、第2課「新自由主義思想と社会的連帯・共同の思想」、第3課「労働組合は何をめざしているのか」を行いました。

第1課では、現在のコロナ禍での日本政府の対応や地域医療体制の現状など、タイムリーな内容についても学びました。

第4課「グローバルゼーション」下の日本経済」、第5課「日本国憲

議（常任理事）さんを講師に、第1課「私たちほどのような社会にいるのか」、第2課「新自由主義思想と社会的連帯・共同の思想」、第3課「労働組合は何をめざしているのか」を行いました。

第1課では、現在のコロナ禍での日本政府の対応や地域医療体制の現状など、タイムリーな内容についても学びました。

第4課「グローバルゼーション」下の日本国憲

国では、いろいろなところで無料でPCR検査が受けられるようになっていたので日本もそうすべきだと思ふ。行政側は「気をつけるというだけ」では困る。（徳丸分會）

○賃金規制、共通ルールについてどういうものが分かった。（前野中台分會）

○働き方改革のねらいは小さく産んで大きく育てる。結果として財界が儲かるということ。（舟渡高島分會）

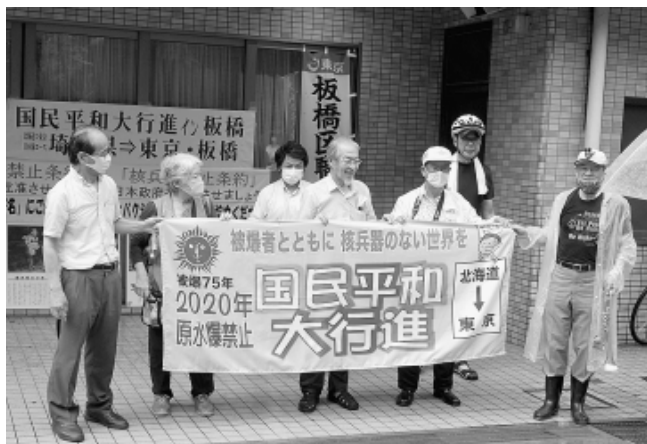

平和行進横断幕が埼玉から引き継がれました（見次公園）

坂本区長のあいさつが代読されました。「核兵器廃絶を訴え、長きにわたる行進を続け、平和を訴えてこられた方々に心から敬意を表する」「平和行われます」

区長から激励あ

坂本区長のあいさつが代読されました。「核兵器廃絶を訴え、長きにわたる行進を続け、平和を訴えてこられた方々に心から敬意を表する」「平和行われます」

区長から激励あ



地震体験コーナーでは3人ずつ体験。震度が上部に表示されます

地震体験コーナーでは、18日に取材で池袋駅かきたのは、「地震コーナー」と「煙コーナー」の2つだけでした。

地震体験
震度7に顔が強張り



煙体験
1分20秒以下で

「煙コーナー」は、健康上無害な、煙の充満した部屋から脱出する訓練でした。頭の高さを、1メートル20センチ以下にして、壁沿いに真っ暗な中、非常灯を頼りに、タ

国民平和進行引き継ぎ式 核兵器をなくそう

加がありました。

禁止条約の批准は40カ国に

埼玉県から北海道・東京コースの平和行進横断幕が引き継がれました。埼玉県代表、東京原水協

などからあいさつがあり、「核兵器の保有や使用を全面禁止する核兵器禁止条約の批准は40カ国になっている。条約発効に必要な批准数は残り10カ国・地域となった」と紹介、条約発効めざ



今年は板橋区役所で核兵器廃絶をアピール

教宣学校で 池袋防災館へ 体験して学んで

7月18日、19日に教宣部の教宣学校が行われ、取材と学習、紙面作りを行いました。講師は日本機関紙協会の白岩壽光さん。

18日に取材で池袋駅かきたのは、「地震コーナー」と「煙コーナー」の2つだけでした。

地震体験
震度7に顔が強張り

地震体験コーナーでは、18日に取材で池袋駅かきたのは、「地震コーナー」と「煙コーナー」の2つだけでした。

地震体験
震度7に顔が強張り

ながら、団地12階に住む身としては、いつもよりは少し強いかなと思う程度の揺れで、それほど驚きはありませんでした。

池袋防災館の方の説明によると、池袋では横揺れのみの体験で、本所と立川の防災館の設備では、縦揺れも体験できるということです。

池袋防災館の方の説明によると、池袋では横揺れのみの体験で、本所と立川の防災館の設備では、縦揺れも体験できるということです。

オルで口を覆いながら、と強くなり、体験した方も、顔が強張っているのが見えている私たちにわかり、これはちょっと凄いと感じる揺れでした。

個人的には、熊本、北海道と東日本大震災以降にも起きている震度7と縦揺れを体験してみたい気持ちが残りました。

場所：池袋駅（南口・西口・メトロポリタン口）から徒歩5分。池袋消防署と同じ建物。入館料は

基本コース（所要1時間40分）は1日3回

20センチなので、それ以下に頭を下げるようにしていたので、注意を受けることはなく、仕事が役になり立つこともあったと感じました。

仕事柄、壁スイッチの高さがほぼ、1メートル

分々11時10分
○2回目／午後1時00分
○3回目／午後3時00分

基本コースは、①地震②煙③消火の3つの体験に加え、④視聴覚教室防

り、4つの体験の所要時間は、1時間40分となります。

※7月1日から当面の間は視聴覚・地震・消火

◆池袋防災館案内

場所：池袋駅（南口・西口・メトロポリタン口）から徒歩5分。池袋消防署と同じ建物。入館料は

基本コース（所要1時間40分）は1日3回

所要時間は約25分となります。

1つの体験コーナーの所要時間は約25分とな

お問合せは（池袋防災館）03-3590-6565

新型コロナウイルス感染症を契機とした5月の緊急事態宣言の延長などにより、売上の減少に対し、地代・家賃（以下、賃料）の負担を軽減することを目的として、賃借人（かりぬし）である事業者に対して給付金を給付します。

【給付の対象】
法人は、資本金10億円未満の中堅企業、中小企業、小規模事業者を対象とし、医療法人、農業法人、NPO法人、社会福祉法人など、会社以外の法人も幅広く対象とします。個人事業者は、フリーランスを含み、幅広く対象とします。

【給付額】
申請日の直前1か月以内に支払った賃料などをもとに算定された金額が、給付されます。（法人は最大600万円、個人事業者は最大300万円）

【申請書類】
①確定申告書第一表の控え
②所得税青色申告決算書の控え（※月別売上の記入のある2019年分の控えお持ちの方）

家賃支援給付金（法人は最大600万円、個人事業者は最大300万円）

中小企業庁

新型コロナ対策

助成金・給付金などのご相談は東京土建へ

東京土建は、建設従事者の労働組合として、仲間のいのちと健康、仕事と暮らしを守るために活動しています。新型コロナウイルス関連での現場の情報やご相談はお気軽に組合へご相談ください。

東京土建板橋支部

☎03-3963-5325

③申請にもちいる売上が減った月・期間の売上台帳など
④賃貸借契約書の写し
⑤直前3か月の賃料の支払実績を証明する書類

【お問い合わせ先】
家賃支援給付金 コールセンター
☎0120-653-930（受付時間：午前8時30分～午後7時）

板橋区小規模企業者等緊急家賃助成金交付事業

板橋区では、新型コロナウイルスの感染拡大防止のため、緊急事態宣言の対応による営業休止や自粛要請で、厳しい経営状況となっている区内で

事業活動する小規模企業者・個人事業主に対し、その事業活動のために事業所等を賃借している費用（支払済の家賃）の一部を助成します。

【助成対象者】
1. 小規模企業者（従業員20名以下・全業種共通）
・個人事業主であること。
* 個人事業主の方で、雇用契約によらない、業務委託契約等に基づく事業活動からの収入を、主たる収入として、税務上の雑所得又は給与所得で、確定申告をしている方も対象となります。

今年の4月・5月の平均売上が、前年の4月・5月の平均よりも20%以上減少していること。

【助成額】
助成対象者の支払済の家賃（家賃）【4月・5月・6月の3か月分 各月上限5万円 最大15万円（1事業所）】
* 月額経費の2分の1まで（各月の賃借料（家賃）の2分の1と上限5万円を比べて少ない金額を合計した金額（3か月分）と「15万円」を比べて少ない金額まで）

* 複数事業所がある場合は、3事業所まで（最大45万円）

【お問い合わせ先】
板橋区 小規模企業者等 緊急家賃助成事業コールセンター
☎0120-996-453（午前9時から午後5時まで）

収入減などで東京土建国保保険料減免の実施

新型コロナウイルス感染症の影響により世帯主が死亡又は重篤な傷病を負った、収入が減少し、生活が著しく困難になった場合に、組合員及び家族の生活再建を支援するため、保険料の減免を実施します。

①主たる生計維持者（世帯主）が死亡した組合

員 ②主たる生計維持者（世帯主）が重篤な傷病を負った組合員 ③組合員の収入減少（※）が見込まれる組合員が対象です。

※収入減少について組合員の事業収入や給与収入など、種類ごとに見た収入のいずれかが前年に比べて30%以上減少する見込みであること。

収入の減少率に応じた減免割合を基準に免除期間を決定します。

【対象となる保険料…2020年2月から9月分まで（8カ月分）】
収入の減少率と保険料の減免割合
○50%以上 全額（8カ月相当分）
○40%以上 50%未満 3/4（6カ月相当分）
○30%以上 40%未満 2/4（4カ月相当分）

【申請時期】
減免事由が発生したときから2020年12月24日までとします（予定）。保険料減免の届出は支部を通じて手続きをしてください。詳しくは支部 ☎03-3963-5325までお問い合わせください。

東京都知事選挙

宇都宮けんじさん大健闘
応援ありがとうございました



東京都知事選挙は7月5日、投票が行われました。私たちが応援した宇都宮けんじ候補は8万4151票を獲得し、善戦健闘しました。応援していただいた仲間の皆さん、ありがとうございました。

選挙結果を受けての宇都宮けんじさんの記者会見（要旨・7月5日）

大変残念な結果。申し訳ないが、次につながる選挙になんと思うが、次点であった。来年は都議選もあり、ことは、私を支援してくれた衆議院の解散もあるかもしれない。それらに向けての体、そして支持者の方々に運動につながる都知事選に対して、最低限の責任は果たした。選挙は「運動」だ、と常々私は言ってきた。1回の選挙で勝ち切れたら一番いいが、選挙戦を通して明らかに変わった政策課題は残るから、その実現のために、選挙後も引き続き、運動をやっていききたい。

コロナ災害の元で明らかになった、この社会の課題についても変革をしていかなくてはならない。その意

2020年7月5日 東京都知事選挙
板橋区得票（1000票以上の候補者）

候補者名	党派名	得票数
小池ゆりこ	無所属	148,856
宇都宮けんじ	無所属	33,965
山本太郎	れいわ新選組	25,981
小野たいすけ	無所属	21,835
桜井誠	日本第一党	7,991
立花孝志	ホリエモン新党	1,986

日 程 表

8月			
		組合活動	機関会議
1	土		
2	日		一日執行委員会
3	月		中執
4	火		
5	水		
6	木		
7	金		発送
8	土		
9	日		
10	月		
11	火		
12	水		
13	木		
14	金		
15	土	不戦のつどい	
16	日		
17	月		書記局会議 2 時～
18	火		
19	水	納入日	
20	木		分会長会議・共済審査
21	金		
22	土		
23	日	立看行動	
24	月	本部報告	
25	火		
26	水		

おきたまだより

田んぼ雑草の除草

私たちが取り組んでいる対策なんです。稲作はまず苗を育て、普通の栽培方法に比べて難しいことが様々、た

くさん、いろいろ、いっぱいあるのですが、その中でも一番の問題が雑草

代かきをしたごろごろの何も無い田んぼに田植えをします。

お米の苗はある程度大きく育ったものを植える

わけですが、雑草は種の状態から発芽、成長し、1カ月後には苗を追い越してしまします。

調べるに雑草はお米に比べ栄養吸収能力が数倍も高いということです。驚くべき成長速度でお米を追い越し、稲がやせ細ってしまつほど栄養を奪い取るのです。恐るべし雑草魂…。

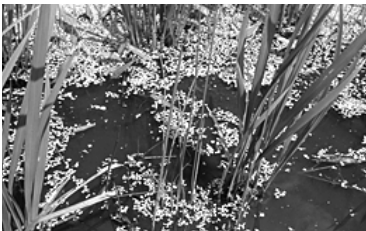

板橋区内の健康診断 提携病院一覧

※平日も受診できます。予約して受診してください。

小豆沢病院健診センター TEL03-3968-7041
板橋区小豆沢 1－6－8

下赤塚診療所 TEL03-3979-6361
板橋区赤塚 2－9－4－1 F

小豆沢病院付属高島平診療所 TEL03-3932-3394
板橋区高島平 8－1－1

坂下診療所 TEL03-3966-3349
板橋区坂下 1－12－20

林クリニック TEL03-3956-2090
板橋区小茂根 4－28－14

イムス板橋健診クリニック TEL03-3967-1515
板橋区小豆沢 2－23－15

《問い合わせ先》
東京土建板橋支部 TEL03-3963-5325

この雑草に勝つべく勉強や研修を重ねて30余年。いまだ決定打が出ていませんが、今までの数多い試行錯誤の中から有力な方策や組み合わせを絞り込める段階に入りま

安定した収穫量、安定した価格、安定した品質を目指し、これからも研鑽を積んでいきたいと思

健康保険に関する届け出が必要な場合

- ①住所が変わった
- ②家族が増えた
- ③家族が減った(子どもが勤めはじめたなど)
- ④事業の形態などが変わった(「会社を設立した」「従業員を雇った」など)

このような場合、届け出が必要になります。紛失した場合も再交付の手続きが必要です。詳しくは支部事務所へお問い合わせください。

TEL 03-3963-5325

エコバッグ

清潔に使うため手入れや使い方に注意

7月1日からレジ袋が有料化され、エコバッグを利用する人が増えています。洗剤などの日用品

メーカー・花王は、エコバッグに食品の汁がついたり、食品のくず、野菜の泥などがたまったりすると、臭いやかび、雑菌の原因になるとして注意

を呼びかけ、使い方や洗い方をホームページで紹介しています。

普段から清潔に使うためのポイントとして、次の5点を挙げています。

(1) 肉や魚、野菜は

東京土建板橋支部の皆さまへ 中央ろうきん 2020年7月1日現在

カードローン<マイプラン>

暮らしのさまざまな資金に！他行・他社カードローンの借換もOK！！

最大引下げ後
金利

提示金利

年3.875%～年7.075%

- 変動金利 ●無担保 ●保証料込み●ご融資期間：1年ごとの自動更新
- 返済方法：定額型または残高スライド型
- ご利用限度額（極度額）：10万円～500万円

※雇用形態によっては、ご利用限度額（極度額）が異なる場合がございます。

※返済方式は極度額に応じてご返済額が決定する定額型、または前回定例返済日の最終残高に応じてご返済額が決定する残高スライド型のどちらかをご選択いただけます。※借入条件が同一の場合、残高スライド型の方が定額型に比べて総返済額が増加する場合があります。※金利引下げ項目（給与振込のご指定等）の詳細は店頭のチラシ等でご確認ください。※金利引下げを合計して年3.2%を超える場合も、上限は年3.2%となります。※既にマイプランをご契約いただいている方の金利引下げの適用は、2月末のお取引状況を基準に5月から、また8月末のお取引状況を基準に11月から反映いたします（残高の有無により適用日は異なります）。※審査の結果、ローン利用のご希望にそえない場合がございます。※ご返済が滞った場合は、金利引下げや新規の借入れが受けられない場合がございます。※ご利用いただける方は、お申込み時の年齢が65歳未満の方、当金庫指定の保証協会の保証を受けられる方です。※事業資金、投資目的としては、ご利用いただけません。※借換えは、団体会員の方のみのお取扱となります。また、お取扱期間がございます。※店頭

に説明書をご用意しております。※店頭やホームページでご返済額の試算ができます。（極度額または前回定例返済日の最終残高に応じた定例返済額となります。）※詳しいお問い合わせ・ご相談は〈中央ろうきん〉営業店までお問い合わせください。

〈中央ろうきん〉への取次を希望の場合は、組合事務所まで 商品の詳細は〈中央ろうきん〉板橋支店へ TEL：03-3962-3311

求人。求職コーナー

ポリ袋に入れる（汁や泥がバッグや他の商品に付かないようにする）

(4) 袋詰め作業台が汚れていないかチェック

(5) 帰宅後、早めに中身をすべて取り出し、ごみやほこりを払って、乾かす

家づくりの後継者、建築のスペシャリストを養成

東京建築カレッジ

東京土建が設立運営する学校

入学・就職相談受付中

- 実習棟を中心に伝統技術を学ぶ ●構造設計、コンピューターCADも学習 ●登校日、毎週金・土の2年制

応募資格 18才以上、働きながら学ぶ意欲のある方
入学金 3万円
授業料 月額 31,000円（非組合員 48,000円）教科書・道具代 別途実費
雇用保険加入者は賃金助成制度適用あり

職業能力開発短期大学校 東京建築カレッジ

東京都豊島区池袋 1-8-6 TEL 03-5950-1771

03-3963-5325
まで。本部ホームページ、話題に掲載されます。

支部機関紙・群会議の